



# Osservatorio Nazionale

delle Buone Pratiche sulla sicurezza nella Sanità

Scheda per la rappresentazione dell'esperienza

## LIVELLO

- ASL 1 Avezzano – Sulmona - L'Aquila

## MACROTEMA

- Soluzioni organizzative emergenziali per la gestione dei pazienti COVID (esperienze di COVID hospital, isolamento di coorte, gestione domiciliare, telemedicina, altro)

Descrizione dell'esperienza di risposta all'emergenza covid -19 che si intende condividere

- Adozione della “istruzione Operativa per l'accesso del paziente ai PP.SS. dei quattro Ospedali: L'Aquila, Avezzano, Sulmona, Castel di Sangro nella emergenza Covid-19”.
- **Ospedale Tagliacozzo: percorso Riabilitazione Lungodegenza Covid.**
- Informativa per il paziente “stagionale” dializzato.

Riferimento email e telefonico di contatto

Dott.ssa I. Patrizia Roselli

Responsabile UOSD Risk Management

ASL 1 Avezzano – Sulmona – L'Aquila

[PRoselli@asl1abruzzo.it](mailto:PRoselli@asl1abruzzo.it);

[rischioclinico@asl1abruzzo.it](mailto:rischioclinico@asl1abruzzo.it) ;

Tel. 0862368923

## ABSTRACT

### Percorso Ospedale Tagliacozzo

In considerazione della necessità di disporre di un maggior numero di posti letto per pazienti Covid positivi in fase di stabilizzazione di malattia, è stato ideato ed attuato questo percorso presso il P.O. di Tagliacozzo fino a questo momento operante con vocazione di Riabilitazione Cardiologica.

Il percorso prevede l'attivazione di un numero potenziale di posti letto pari a circa 60.

È stato in esso definito il percorso del “pulito” completamente differenziato da quello dello “sporco”.

Sono state altresì individuate le aree di vestizione e svestizione del personale e le modalità di accesso per pazienti ed operatori.

È stata in ultimo ridefinita la procedura per lo smaltimento dei rifiuti pericolosi a rischio infettivo.

**REGIONE ABRUZZO  
ASL 1 AVEZZANO-SULMONA-L'AQUILA  
UOSD RISK MANAGEMENT**

Dirigente Medico Dott.ssa Italia Patrizia Roselli

Sede L'Aquila - PO S. SALVATORE

Sede Avezzano - Via XX Settembre, 27

Tel. 0862/368923 - Fax 0863/499648 - email: rischioclinico@asl1abruzzo.it

N° prot. 0262917  
Asll\_aslAOO\_IRPI

L'Aquila, 23 NOV. 2020

Al Direttore Sanitario ASL 1  
Dott.ssa S. Cicogna

Oggetto: Ospedale Tagliacozzo: percorso Riabilitazione-Lungodegenza Covid.

Si invia il percorso in oggetto, redatto in collaborazione tra la Responsabile UOSD Risk Management Dott.ssa Patrizia Roselli, il Direttore Sanitario del P.O. di Tagliacozzo Dott. Carmine Viola e il Responsabile Servizio Protezione e Prevenzione Ingegnere Stefano Filauri

Distinti saluti.

Firmato  
Il Direttore Sanitario  
P.O. Tagliacozzo  
Dott. C. Viola

Firmato  
Il Responsabile  
UOSD Risk Management  
Dott.ssa I. P. Roselli

Firmato  
Il Responsabile  
Servizio Prevenzione e Protezione  
Dott. S. Filauri

23/11/20.

*Pa bene*  
*RSU*

Il Direttore Sanitario ff  
(Dott.ssa Sabrina Cicogna)



	ASL N°1 AVEZZANO SULMONA L'AQUILA	<b>PERCORSO COVID OSPEDALE DI          TAGLIACOZZO</b>	U.O.S.D. <b>RISK          MANAGEMENT</b> Responsabile Dott.ssa I. P. Roselli	<b>Revisione:</b>
				<b>In data</b> <b>20/11/2020</b>
				<b>Pag. 1 di 10</b>

# PERCORSO COVID OSPEDALE DI TAGLIACOZZO

	ASL N°1 AVEZZANO SULMONA L'AQUILA	<b>PERCORSO COVID OSPEDALE DI          TAGLIACOZZO</b>	<b>U.O.S.D.          RISK          MANAGEMENT</b> Responsabile Dott.ssa I. P. Roselli	<b>Revisione:</b>
				<b>In data</b> 20/11/2020
				Pag. 2 di 10

## Sommario

CONCETTI GENERALI E PRESUPPOSTI.....	3
GLI SPAZI.....	4
Piano terra: .....	4
Piano primo degenza Covid .....	5
Secondo piano degenza Covid .....	5
Terzo Piano degenza Covid .....	5
I PERCORSI .....	6
Percorso paziente: .....	6
Percorso Personale: .....	6
Percorso Vitto .....	7
Percorso farmaci .....	7
Percorso biancheria .....	7
Percorsi prelievi ematici.....	8
Percorso rifiuti.....	8
APPENDICE.....	9
Le modalità di confezionamento dei rifiuti sanitari pericolosi a rischio infettivo .....	9

	ASL N°1 AVEZZANO SULMONA L'AQUILA	<b>PERCORSO COVID OSPEDALE DI TAGLIACOZZO</b>	<b>U.O.S.D. RISK MANAGEMENT</b> Responsabile Dott.ssa I. P. Roselli	<b>Revisione:</b>  <b>In data</b> <b>20/11/2020</b>
				<b>Pag. 3 di 10</b>

## CONCETTI GENERALI E PRESUPPOSTI

1. Si premette che in data 06.11.2020 a seguito della riunione dell'Unità di Crisi Aziendale svoltasi in videoconferenza anche con il Responsabile dell' Emergenza Regionale Dott. Albani, si è disposto che il PO di Tagliacozzo venisse riorganizzato in Ospedale Covid, in ragione della presenza nella UOC di Riabilitazione Cardiologica di pazienti già positivi al Covid-19 e della necessità di attivare a livello aziendale ulteriori posti letto dedicati alla gestione di tali pazienti. Restano fuori dalla riorganizzazione del Presidio i seguenti Servizi:
  - Il Punto di primo intervento
  - Il Servizio di Radiologia
  - Il Servizio di Laboratorio Analisi
  - Il Servizio Dialisi
  - La postazione 118.
  
2. Oggetto della presente proposta è la riorganizzazione di una parte dell'Ospedale di Tagliacozzo in Riabilitazione/Lungodegenza Covid.
 

L'area dedicata al paziente Covid è completamente separabile dal resto della struttura e si estende in altezza dal piano terra sino al terzo piano della struttura.

Tutte le stanze di degenza sono a due posti e sono servite da bagno interno.

Tutti i piani sono raggiunti da un montacarichi che deve essere revisionato e reso funzionale e che serve per il trasporto del paziente in degenza e dalla degenza all'esterno e per la discesa di rifiuti a rischio biologico, biancheria sporca, contenitori vitto.

Occorre specificare e depositare in medicheria, il numero telefonico al quale fare riferimento in caso di un suo guasto, con reperibilità H24.
  
3. Qualora la struttura fosse a regime su tutti e tre i piani (primo, secondo e terzo), offrirebbe una possibilità di ricezione di circa 60 pazienti.
 

Trattandosi di una struttura di Riabilitazione/Lungodegenza, i pazienti che possono essere ospitati nella struttura devono essere pazienti stabili trasferiti dalle UU.OO. per acuti degli Ospedali dell'Azienda.

Giova precisare che ogni trasferimento deve avvenire previo contatto telefonico e possibilmente nella fascia oraria che ne consenta la presa in carico.

Telefono struttura accettante: 0863/699226-699228 Fax: 0863/699227.

Fascia oraria di ricovero: 10-17 giorni feriali.
  
4. Occorre disporre del Servizio necrofilo in reperibilità dall'Ospedale di Avezzano.
  
5. E' opportuno che all'interno della degenza Covid sia presente lo strumento radiologico portatile da condurre al piano nel quale se ne ravvisi la necessità, avendo cura della pulizia, sanificazione e disinfezione dello stesso dopo ogni utilizzo.

	ASL N°1 AVEZZANO SULMONA L'AQUILA	<b>PERCORSO COVID OSPEDALE DI          TAGLIACOZZO</b>	U.O.S.D. <b>RISK          MANAGEMENT</b> Responsabile Dott.ssa I. P. Roselli	<b>Revisione:</b>
				<b>In data</b> 20/11/2020
				Pag. 4 di 10

6. Il servizio di sanificazione deve essere presente tutti i giorni dalle ore 8 alle ore 20 e reperibile negli orari notturni.
7. Il personale sanitario deve essere formato e addestrato
8. Per il paziente Covid in ingresso e in uscita dalla degenza si utilizza il montacarichi che deve essere reso controllato, reso funzionale e interdetto all'uso dei piani che non ospitano la degenza Covid.
9. Il "Blocco Covid" (l'ingresso o altri punti di accesso) deve essere funzionalmente inaccessibile ai non addetti.
10. E' opportuno fornire i corridoi dei tre piani di sistema di aereazione con estrattore.

## GLI SPAZI

### Piano terra:

1. L'ingresso all'area Covid è completamente riservato alla accoglienza di questa tipologia di pazienti ed è completamente autonomo rispetto all'accesso al PTA, CUP, altri servizi.  
 All'ingresso Covid si accede attraverso la Camera Calda.  
 Subito all'interno la porta posta a sinistra dell'ingresso deve essere permanentemente chiusa.
2. Dall'ingresso si accede nell'area disimpegno che deve essere interclusa sui lati e sulla parte frontale da tutto ciò che lo circonda. In esso aggettano e fanno parte dell'area Covid esclusivamente queste tre pertinenze: un ascensore che individuiamo come B, un montacarichi, una stanza Magazzino.
  - a. Ascensore B questo ascensore dal piano terra arriva sino al terzo piano.  
 L'uso di questo ascensore deve essere funzionalmente interdetto ai piani non occupati dalla degenza Covid.
  - b. Il montacarichi viene riservato agli spostamenti dei pazienti Covid verso i tre piani sovrastanti (ed il contrario) ed alla discesa dei materiali sporchi (Biancheria, contenitori vuoti del vitto e contenitori dei rifiuti pericolosi a rischio infettivo) da tutti e tre i piani.  
 Anche esso deve essere, come il precedente ascensore, funzionalmente interdetto all'uso dei piani non occupati dalla degenza Covid.
  - c. Piccola stanza magazzino.
3. Sempre al piano terra, raggiungibile attraverso la porta posteriore del montacarichi, un disimpegno dà accesso all'obitorio che ha poi l'uscita all'esterno.  
 Anche questo disimpegno deve essere reso non permeabile agli spazi posti a sinistra; resta possibile l'accesso dalla cappella, posta sulla destra e dalla contigua zona deposito-magazzini che rappresenta l'area deputata alla vestizione del personale addetto alla sanificazione, il quale raggiunge i piani attraverso il montacarichi stesso.  
 La suddetta zona deposito-magazzini rappresenta l'area deputata alla vestizione del personale addetto alla sanificazione, il quale raggiunge i piani attraverso il montacarichi.



	ASL N°1 AVEZZANO SULMONA L'AQUILA	<b>PERCORSO COVID OSPEDALE DI TAGLIACOZZO</b>	U.O.S.D. RISK MANAGEMENT Responsabile Dott.ssa I. P. Roselli	Revisione:
				In data 20/11/2020
				Pag. 5 di 10

Nello specifico: il personale addetto alla sanificazione indossati i DPI idonei attraverso il montacarichi raggiungerà prima dell'arrivo del paziente Covid positivo il piano nel quale lo stesso verrà ricoverato. Giunto il paziente al piano di ricovero il personale addetto procederà a sanificare a ritroso il percorso effettuato dal paziente e dagli operatori sanitari arrivando fino alla

camera calda che è il punto dove il personale addetto dovrà procedere alla svestizione riponendo i DPI utilizzati negli appositi contenitori per rifiuti.

Il personale di supporto del PPI dovrà procedere alla chiusura di detti contenitori.

### **Piano primo degenza Covid**

Allo sbocco del montacarichi, sulla destra, c'è l'area dell'ex riabilitazione cardiologica, che rappresenta un'area di degenza pronta ed immediatamente disponibile.

Sul lato sinistro ci sono gli ex poliambulatori che potrebbero diventare area di degenza

Si individua nella stanza posta a destra dell'ingresso alla degenza l'area di svestizione del personale del primo piano, con uscita direttamente sul terrazzo e immediato accesso al percorso pulito.

Nella stanza svestizione devono essere presenti i contenitori per i rifiuti a rischio biologico ed i contenitori per il materiale da ricondizionare.

La degenza Covid è raggiungibile, con percorso pulito secondo il seguente iter:

- a. Ascensore, C, vicino alla dialisi
- b. Corridoio
- c. Palestra che rappresenta l'area di vestizione del personale diretto al primo piano di degenza Covid
- d. Porta di accesso alla degenza.

Il percorso del personale in uscita è rappresentato dall'area svestizione suddetta, al di fuori della quale il personale ripercorre il percorso pulito, corridoio, palestra, ascensore C o scala C posto vicino alla dialisi.

### **Secondo piano degenza Covid**

Tutto il piano è sin d'ora dedicato alla degenza e riflette la disposizione già descritta per il primo piano.

L'area di svestizione, che non può rispecchiare l'area di svestizione del primo piano, è posta all'ingresso del reparto in zona filtro a pressione positiva.

Anche il secondo piano degenza è raggiungibile con il percorso pulito che riflette esattamente quanto detto per il primo piano inclusa l'area di vestizione del personale rappresentata dalla palestra posta al secondo piano.

### **Terzo Piano degenza Covid**

Il personale diretto al terzo piano di degenza Covid deve vestirsi nella stessa area di vestizione del personale diretto al secondo piano, (palestra).

	ASL N°1 AVEZZANO SULMONA L'AQUILA	<b>PERCORSO COVID OSPEDALE DI          TAGLIACOZZO</b>	U.O.S.D. <b>RISK          MANAGEMENT</b> Responsabile Dott.ssa I. P. Roselli	<b>Revisione:</b>
				<b>In data</b> 20/11/2020
				Pag. 6 di 10

Quanto altro diretto al terzo piano, farmacia e biancheria, segue lo stesso percorso pulito indicato per il secondo piano fino all'ingresso della degenza e, all'interno del Reparto viene condotto al terzo piano attraverso il montacarichi o l'ascensore che è posto vicino ad esso.  
 Il personale in uscita deve scendere attraverso il montacarichi al secondo piano ed utilizzare, per la svestizione, l'area individuata al secondo piano della degenza Covid.

## I PERCORSI

### **Percorso paziente:**

Dall'ingresso posto al piano terra dell'ala individuata come Covid, il paziente viene portato, utilizzando il montacarichi, nell'area degenza del primo piano.  
 Lo stesso tragitto viene percorso se il paziente deve essere trasferito in altra struttura per ricovero o per diagnostica.

Attraverso il montacarichi si raggiunge l'obitorio, nel caso di decesso del paziente.

Nel caso di guasto del montacarichi, il paziente in condizioni di emergenza clinica, deve essere portato al piano terra attraverso il percorso pulito; in questa eventualità:

1. il vigilante deve provvedere affinché tutti siano allontanati dal tragitto che deve essere percorso dal paziente.
2. Il percorso deve essere immediatamente e attentamente sanificato.

Nel caso di guasto del montacarichi, qualora non vi siano condizioni di emergenza clinica in corso, deve essere utilizzato il criterio più opportuno per salvaguardare il percorso pulito.

### **Percorso Personale:**

Il personale che entra in servizio deve passare, attraverso l'ascensore C mediante le vicine scale e raggiungere:

- il primo piano se diretto alla degenza del piano 1,
- il secondo piano, se diretto alla degenza del piano 2 o 3.

Il personale procede alla vestizione nei locali:

- dell'ex palestra posta al primo piano se deve prendere servizio al piano 1;
- dell'ex palestra del secondo piano se deve prestare servizio al piano di degenza 2 o 3;

Il personale diretto al primo piano, percorre quindi il corridoio pulito del primo piano e entra nell'area della degenza del piano 1.

Il personale diretto al secondo piano percorre il corridoio del secondo piano e entra nell'area degenza del piano 2.

Il personale diretto al terzo piano, percorre il corridoio del secondo piano e, in prossimità dell'ingresso della degenza del piano 2, raggiunge il terzo piano attraverso la scala B oppure entra nel piano 2 e raggiunge il terzo piano dall'interno, con il montacarichi.

	ASL N°1 AVEZZANO SULMONA L'AQUILA	<b>PERCORSO COVID OSPEDALE DI TAGLIACOZZO</b>	U.O.S.D. RISK MANAGEMENT Responsabile Dott.ssa I. P. Roselli	Revisione: In data <b>20/11/2020</b>
				Pag. 7 di 10

Lo stesso tragitto deve essere percorso da tutti coloro che devono prestare la propria opera all'interno dell'area Covid (es. consulenti).

I DPI da utilizzare sono quelli descritti nella procedura interna "indicazioni sull'uso dei dispositivi di protezione individuali" del 9/06/2020- revisione 5, protocollo 129609.

Il personale in uscita dall'area di degenza Covid del piano 1 deve procedere alla svestizione nell'area individuata al primo piano, mentre quello proveniente dal secondo e terzo piano, deve utilizzare l'area di svestizione individuata al secondo piano.

Dalle aree di svestizione, il personale, pulito, esce attraverso gli stessi corridoi descritti in precedenza fino alle rispettive palestre dalle quali, indossati i propri abiti, il personale esce dall'ospedale.

#### **Percorso Vitto**

Si conviene che la ditta ESSE BI raggiunga lo spazio identificato al piano semiinterrato come cucina.

In essa la ditta provvede a rinvenire e riscaldare i cibi ed a posizionarli nei vassoi monouso con il nome del paziente al quale il vassoio è diretto.

La ditta provvede altresì a disporre i vassoi nel montavivande per la distribuzione al primo, al secondo ed al terzo piano in corrispondenza delle cucine di reparto.

In queste ultime il personale OSS provvede a prelevare i vassoi e quindi a dispensare il vitto.

A fine pasto tutto il materiale monouso viene convogliato, stanza per stanza nei contenitori a rischio biologico i quali seguono il destino dei rifiuti a rischio biologico.

#### **Percorso farmaci**

Quanto diretto in area di degenza deve essere portato attraverso l'ascensore C al piano 1 o al piano 2 se diretto al secondo o terzo piano, attraverso il percorso pulito individuato fino alla porta di ingresso alle due degenze.

Il personale sanitario, informato dell'arrivo dei farmaci entra il materiale in reparto e lo ripone nei posti destinati.

Il successivo trasporto dal piano 2 al piano 3 viene effettuato dall'interno della degenza.

#### **Percorso biancheria**

La biancheria pulita deve essere portata attraverso l'ascensore vicino alla dialisi e tradotta nelle aree di degenza secondo il percorso indicato per i farmaci.

La biancheria sporca viene riposta negli idonei involucri e scesa al piano terra attraverso il montacarichi.

Deve essere cura del personale della ditta addetta, ritirare il materiale sporco e portarlo nelle sedi opportune per il riciclo.

Anche questo passaggio deve essere seguito dalla sanificazione di ascensore, disimpegno, e ingresso.

	ASL N°1 AVEZZANO SULMONA L'AQUILA	<b>PERCORSO COVID OSPEDALE DI          TAGLIACOZZO</b>	U.O.S.D. <b>RISK          MANAGEMENT</b> Responsabile Dott.ssa I. P. Roselli	Revisione:
				In data 20/11/2020
				Pag. 8 di 10

### Percorsi prelievi ematici

I campioni biologici contenuti nel contenitore primario (provetta) adeguatamente etichettati devono essere inseriti nel contenitore secondario (securbox) per trasporto di campioni biologici provvisto di:

- coperchio ermetico con guarnizione e ganci di sicurezza
- etichetta con simbolo "biohazard"
- substrato assorbente
- rastrelliera porta provette.

Il contenitore secondario, sanificato in prossimità dell'uscita dal reparto, deve essere portato in laboratorio da un operatore che deve svestirsi ed indossare le protezioni pulite (guanti, mascherina ecc..). Il trasporto dei prelievi deve essere eseguito al termine di tutte le operazioni di prelievo, in modo da limitare le uscite del personale al minimo indispensabile, salvo il caso dei prelievi urgenti.

### Percorso rifiuti

I rifiuti sanitari pericolosi a rischio infettivo devono essere preparati e smaltiti secondo la normativa vigente.

Per quanto riguarda la preparazione degli stessi all'interno del reparto di degenza il compito è a cura del personale socio sanitario.

I contenitori così confezionati e sanificati devono essere posti nel montacarichi per il trasferimento al piano terra dove la ditta addetta li ritira e smaltisce.



Ascensore disimpegno e ingresso devono essere sanificati dopo il passaggio.

	ASL N°1 AVEZZANO SULMONA L'AQUILA	<b>PERCORSO COVID OSPEDALE DI          TAGLIACOZZO</b>	<b>U.O.S.D.          RISK          MANAGEMENT</b> Responsabile Dott.ssa I. P. Roselli	<b>Revisione:</b>
				In data <b>20/11/2020</b>
				Pag. 9 di 10

## APPENDICE



### Le modalità di confezionamento dei rifiuti sanitari pericolosi a rischio infettivo

- a. I rifiuti sanitari pericolosi a rischio infettivo NON taglienti e pungenti devono essere raccolti in un **DOPPIO IMBALLAGGIO**:

<ul style="list-style-type: none"> <li>• <b>IMBALLAGGIO PRIMARIO</b> (es. SACCO) a diretto contatto con i rifiuti:           <ul style="list-style-type: none"> <li>➤ deve resistere agli urti ed alle sollecitazioni. Inserire il sacco avendo cura di non lacerarlo;</li> <li>➤ deve recare la scritta “<b>RIFIUTI SANITARI PERICOLOSI A RISCHIO INFETTIVO</b>” ed il <b>SIMBOLO DEL RISCHIO BIOLOGICO</b></li> </ul> </li> </ul>	
<ul style="list-style-type: none"> <li>• <b>IMBALLAGGIO SECONDARIO</b> contiene l’imballaggio primario e:           <ul style="list-style-type: none"> <li>➤ deve essere resistente agli urti ed alle sollecitazioni provocate durante la movimentazione-trasporto</li> <li>➤ deve essere dotato di un sistema di chiusura in grado di evitare spandimenti accidentali del contenuto;</li> <li>➤ deve essere dotato di chiusura ermetica e di maniglie per una corretta movimentazione;</li> <li>➤ deve recare con evidenza la scritta “<b>RIFIUTI SANITARI PERICOLOSI A RISCHIO INFETTIVO</b>” ed il <b>SIMBOLO DEL RISCHIO BIOLOGICO</b></li> </ul> </li> </ul>	

	ASL N°1 AVEZZANO SULMONA L'AQUILA	<b>PERCORSO COVID OSPEDALE DI          TAGLIACOZZO</b>	<b>U.O.S.D.          RISK          MANAGEMENT</b> Responsabile Dott.ssa I. P. Roselli	<b>Revisione:</b>
				In data 20/11/2020
				Pag. 10 di 10

b. Il contenitore per i rifiuti sanitari pericolosi a rischio infettivo TAGLIENTI E PUNGENTI deve essere rigido e resistente alla puntura

<ul style="list-style-type: none"> <li>• Il contenitore deve:           <ul style="list-style-type: none"> <li>➤ essere resistente agli urti ed alle sollecitazioni provocate durante la movimentazione-trasporto</li> <li>➤ essere dotato di un sistema di chiusura in grado di evitare spandimenti accidentali del contenuto;</li> <li>➤ essere dotato di chiusura ermetica e di maniglie per una corretta movimentazione;</li> <li>➤ recare con evidenza la scritta " RIFIUTI SANITARI PERICOLOSI A RISCHIO INFETTIVO TAGLIENTI E PUNGENTI " ed il SIMBOLO DEL RISCHIO BIOLOGICO</li> </ul> </li> </ul>	
<ul style="list-style-type: none"> <li>• Il contenitore chiuso deve essere inserito all'interno dei contenitore per rifiuti pericolosi a rischio infettivo</li> </ul>	

PERCORSI MEDICINA COVID TAGLIACOZZO (piano terra)

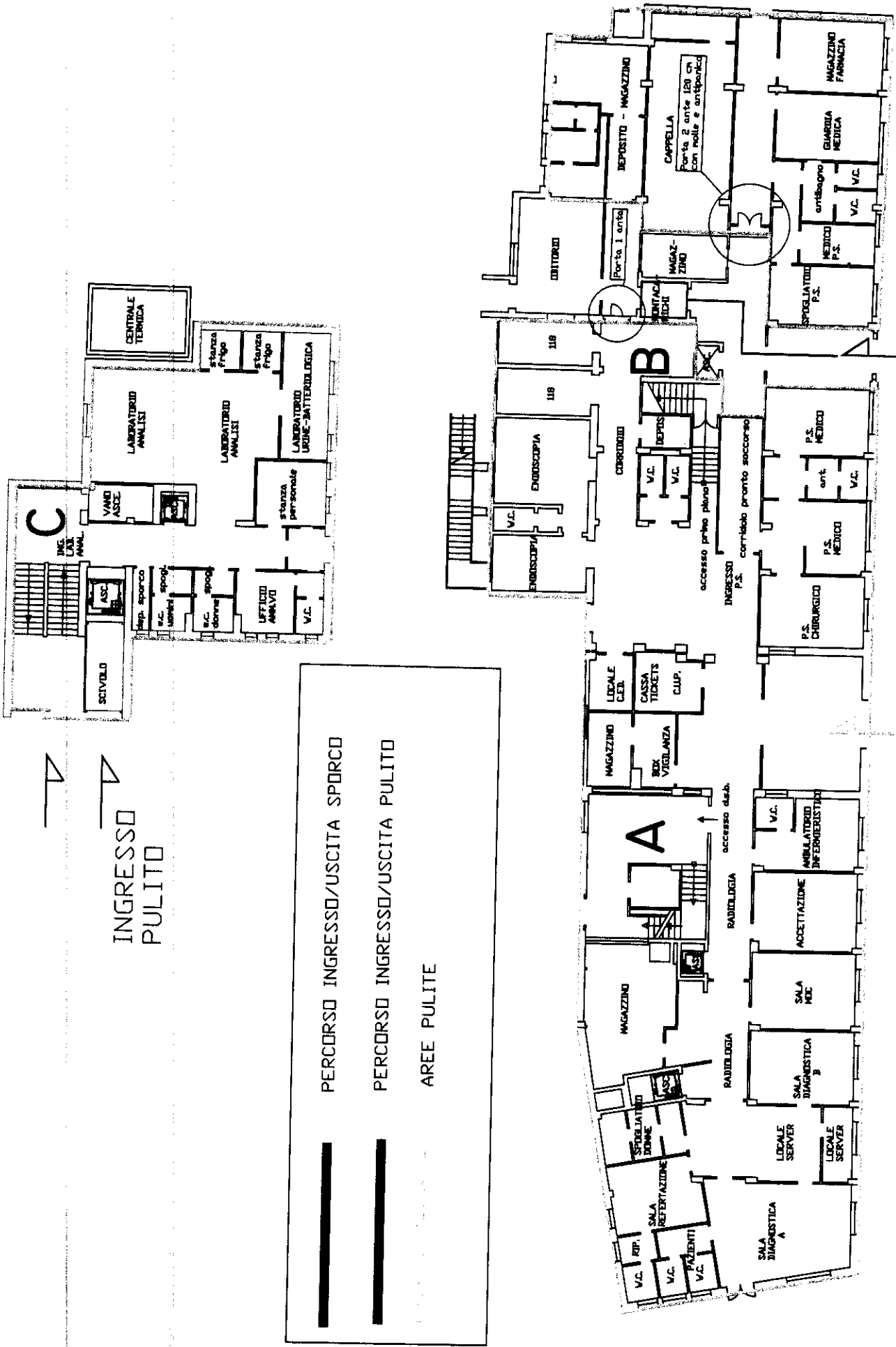

PERCORSO INGRESSO/USCITA SPORCO

PERCORSO INGRESSO/USCITA PULITO

AREE PULITE

INGRESSO P.T.A. e P.S.

PERCORSO COVID

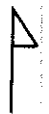

INGRESSO PULITO

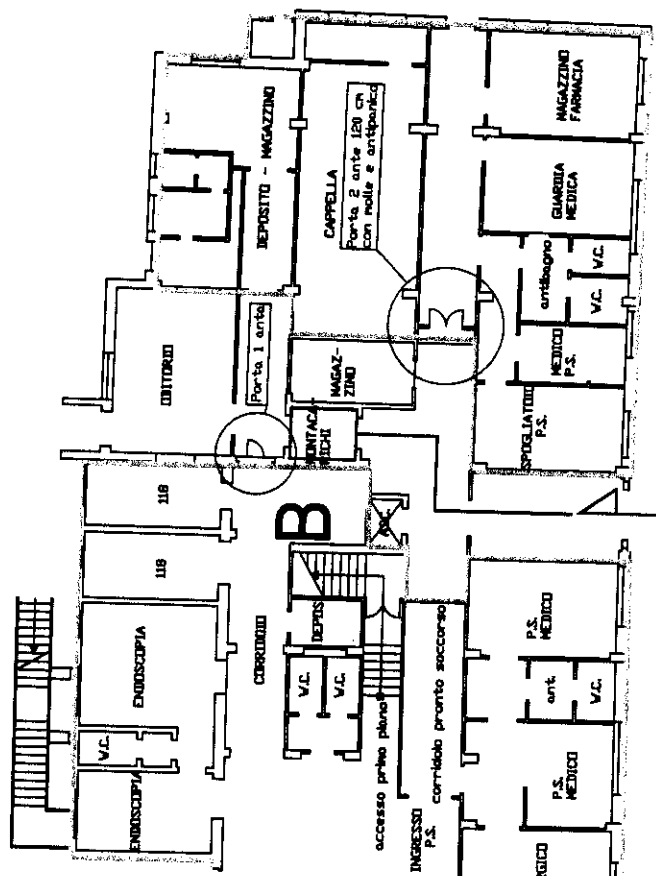
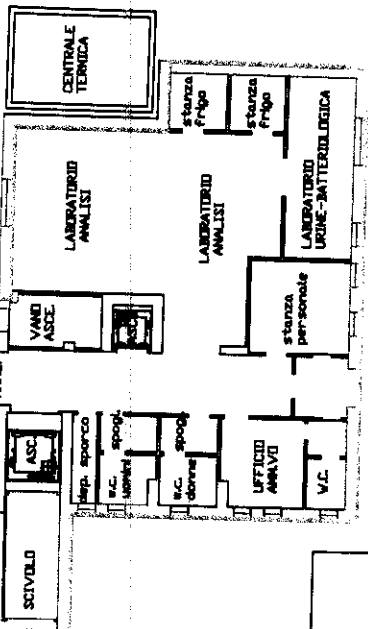





# MEDICINA COVID - TAGLIACOZZO (piano primo)

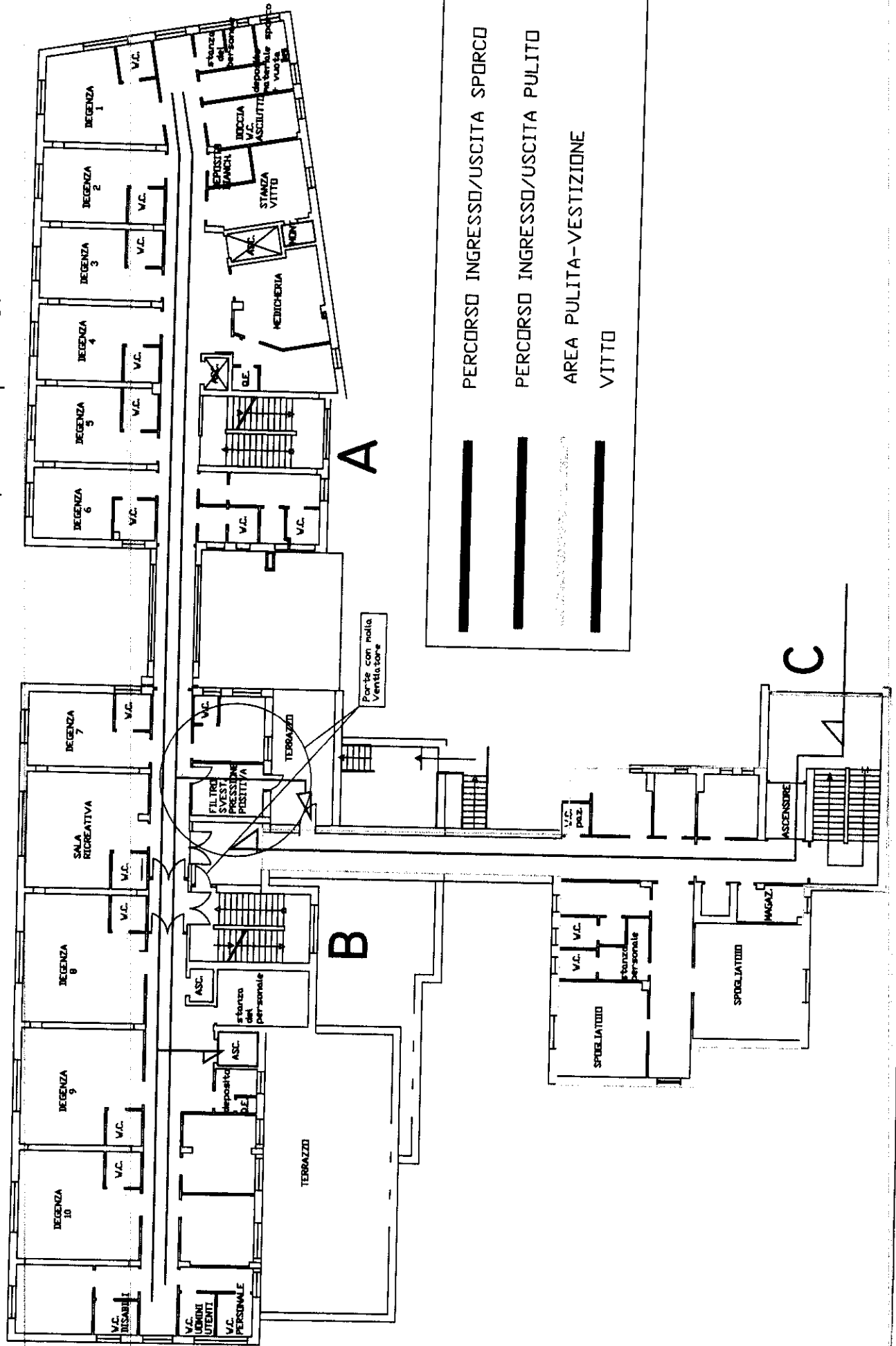



# MEDICINA COVID TAGLIACOZZO (piano secondo)

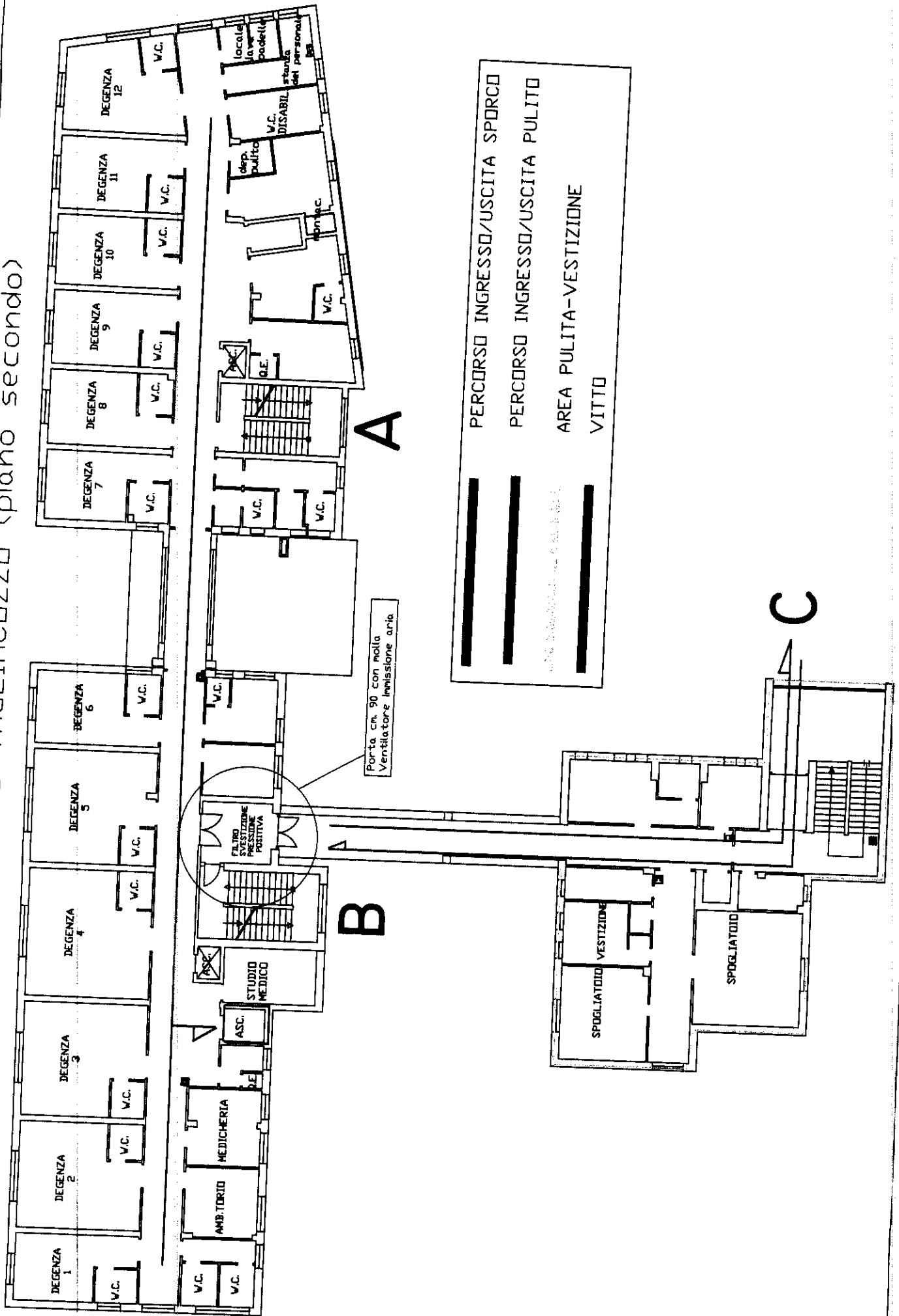

**PERCORSO INGRESSO/USCITA SPORCO**  
**PERCORSO INGRESSO/USCITA PULITO**  
**AREA PULITA-VESTIZIONE**  
**VITTO**

